Año 19 No. 822 6 de ABRIL de 2023 EJEMPLAR GRATUITO

El Observador

SEMANARIO INDEPENDIENTE DEL ECUADOR

GALÁPAGOS ALCANZÓ UN RÉCORD DE TURISTAS EN MARZO

El ministro de Turismo, Niels Olsen, felicitó a Galápagos que presentó un récord histórico: El ingreso de 32.500 turistas en marzo.

El polémico contrato de Flopec se modificó sin cumplir con la ley

Las adendas del contrato de transporte de crudo, entre Flopec y Amazonas Tanker, fueron firmadas a espaldas de las entidades de control.

El pago de pensiones para jubilados del IESS subió 14% en el primer bimestre

Los ingresos del IESS no fueron suficientes por aportes para cubrir el pago de pensiones a los jubilados. La brecha se cubrió con el aporte estatal.

A Ecuador le esperan los mayores pagos de deuda pública en 2026

El Gobierno que le siga al de Guillermo Lasso tendrá que pagar USD 9.619 millones de deuda e intereses en 2026; casi el 8% del PIB de Ecuador.

PRESIDENTE DE LA REPÚBLICA, GUILLERMO LASSO, SE DA POR NOTIFICADO DEL JUICIO POLÍTICO EN SU CONTRA

El presidente de la República, Guillermo Lasso, se dio por notificado del juicio político en su contra tras conocer la providencia n.º 2021-2023-057, expedida por la Comisión de Fiscalización y Control Político de la Asamblea Nacional con fecha 3 de abril de 2023.

El primer mandatario está acusado de haber participado en una presunta distracción de fondos públicos en la ejecución de contratos celebrados por Flopec para el transporte de crudo. Esta actuación se habría producido a través de terceros, quienes incidían en la contratación entre Flopec y Amazonas Tanker Pool, y donde incluso habría una posible vinculación de Danilo Carrera Drouet, cuñado del presidente de la República.

Germán Cáceres fue trasladado hasta la cárcel 4 de Quito

Tras el amotinamiento en La Roca, el SNAI confirmó que uno de los reubicados es Germán Cáceres, el principal investigado en el femicidio de María Belén Bernal. Siete personas fueron trasladadas desde la cárcel de La Roca de Guayaquil, tras los enfrentamientos en ese centro penitenciario. Un amotinamiento en esta cárcel de máxima seguridad dejó tres presos muertos y uno herido, el 4 de abril.

La Roca, la prisión de 'máxima seguridad' que vuelve a reflejar debilidades

Esta cárcel en la que solo están 23 reos registró un incidente.

Juicio de Pólit en Estados Unidos será el 23 de octubre de 2023

Luego del pedido de Carlos Pólit, que no tuvo oposición de Estados Unidos, la justicia de esa país reprogramó su juicio para octubre de 2023.

Por lluvias se han perdido más de 8.000 hectáreas de cultivos

Las lluvias de las últimas semanas han dañado los cultivos de unos 4.300 agricultores del país. Más de la mitad perdió toda su producción.

Un liderazgo contundente y voluntad política serían la clave para solucionar el tema de la inseguridad en Ecuador

Carlos Marroquín, funcionario del Gobierno de El Salvador relató las experiencias para vencer a las pandillas y bandas criminales en su país.

La inseguridad es el principal problema que preocupa a los ecuatorianos. El incremento de la violencia y el fortalecimiento de los grupos delincuenciales han puesto en jaque al Gobierno de Guillermo Lasso.

A pesar de anunciar hace un año la reapertura de la cárcel La Roca, como una prisión de máxima seguridad, este 4 de abril de 2023 se registró un enfrentamiento entre prisioneros que dejó tres privados de libertad fallecidos.

A diferencia de Ecuador, en El Salvador un modelo de política de seguridad emerge y, a pesar de las críticas que pueden existir por el trato a los prisioneros, sus resultados saltan a la vista.

En el programa Vera a su Manera, Carlos Marroquín, director de Reconstrucción del Tejido Social del Gobierno de Nayib Bukele, recordó que en los últimos 30 años su país contabilizó más de 100 mil salvadoreños muertos por la violencia generada por las pandilla y "maras".

Destacó que estas cifras ya no se repiten gracias a un modelo que combate a la delincuencia de las pandillas. "Lo primero que tuvimos que hacer fue combatir la corrupción y la impunidad", advirtió.

Marroquín se encuentra en Ecuador invitado por la Universidad Espíritu Santo (UEES) como ponente del Seminario de Seguridad Integral que finaliza este 06 de abril en Guayaquil. (I)

Defensa de Lasso se enfoca en 'manoseo' del contrato de Flopec

La defensa del Presidente señala que la Asamblea no está contando la historia completa del contrato y que incluso los seis jueces de la Corte Constitucional, que admitieron a trámite el juicio, no leyeron toda la documentación del caso.

Documentación que Lasso asegura llevará ante los asambleístas para su defensa.

El contrato que está en el centro de la discusión es un acuerdo comercial de 24 meses entre Flopec y otras empresas para el transporte de petróleo, a través de una joint venture.

En otras palabras, Flopec y un grupo de empresas hicieron una asociación estratégica para obtener contratos para transportar petróleo y combustibles en sus buques.

Lo que debía traer un beneficio para la empresa pública.

El acuerdo comercial con Amazonas Tanker Pool se firmó en diciembre de 2020, durante el Gobierno de Lenín Moreno.

Pero como consecuencia de este acuerdo, Flopec terminó perdiendo a dos manos:

Los buques ecuatorianos, como parte del pool, cobraban una tarifa diaria inferior a la que conseguían en otros contratos por fuera del pool.

Mientras que los buques de las otras empresas internacionales que eran parte del pool, que transportaba el crudo ecuatoriano (y para lo que Flopec les pagaba), cobraban tarifas diarias más altas que las del mercado. (I)

Los ecuatorianos, peruanos y venezolanos están entre los ciudadanos más infelices de América Latina

El World Happiness Report 2023 indica que los ecuatorianos y los peruanos están entre los ciudadanos más infelices del continente.

¿Quiénes son los ciudadanos más felices?

Según el World Happiness Report 2023, los ecuatorianos, peruanos y venezolanos están entre los ciudadanos menos felices de Latinoamérica.

¿Cuáles son los factores que influyen en que seamos más infelices?

Según el reporte, los factores son: la percepción sobre la corrupción y el Producto Interno Bruto (PIB) per cápita, o sea, el nivel de ingresos de cada persona; la expectativa de vida, el acceso a la salud y la generosidad.(I)

¿Qué tipo de gas pimienta se podrá usar en Ecuador?

¿Qué tipo de gas pimienta se podrá usar? El gas pimienta para uso civil deberá tener un porcentaje de concentración de capsaicina del producto igual o menor a 1,3%. El volumen no debe ser mayor a 120 miligramos y un alcance no mayor a 10 metros. Esto conforme al ordenamiento jurídico pertinente.

También resalta que los aerosoles de gas pimienta de mayor concentración y el gas lacrimógeno (clorobencilideno/clorobenzilideno malononitrilo) serán de uso exclusivo de los servidores de las Fuerzas Armadas, Policía Nacional y el Cuerpo de Seguridad y Vigilancia Penitenciaria.

Para la fabricación, importación, exportación y comercio de gas pimienta de uso civil en una concentración igual o menor a 1,3% de capsaicina se efectuará por medio de las personas naturales y jurídicas registradas en el Comando Conjunto. (I)

La corrupción y los intereses ocultos impiden el desarrollo de la minería pequeña y artesanal en Ecuador

Incluso con un título minero formal, los mineros se ven atados de manos porque las licencias ambientales se quedan años sin trámites. La minería ilegal hace su agosto. Ser minero formal es un viacrucis en Ecuador, sobre todo en los niveles de la actividad pequeña y artesanal. (I)

Fiscalización: terreno minado para el juicio político contra Lasso

El trámite del juicio político contra el presidente Guillermo Lasso comienza este lunes en la Comisión de Fiscalización. En esta mesa, el oficialismo no tiene mayoría, pero tampoco la oposición. Las decisiones dependerán en gran medida de los independientes.

El trámite durará aproximadamente un mes.

La comisión deberá entregar, al final de ese plazo, un informe que recomiende o no la censura y destitución de Lasso en el Pleno de la Asamblea, después del análisis de las pruebas y la defensa de Lasso.

Predecir lo que sucederá es difícil de momento. La Comisión de Fiscalización no tiene mayorías fijas. De entres sus nueve miembros, la oficialista Bancada del Acuerdo Nacional (BAN) tiene tres curules y la mayoría opositora, cuatro. (I)

La draga, anunciada por la Prefectura del Guayas, finalmente ingresó al área del canal de acceso en el puerto de Guayaquil

La draga extraerá concretamente los sedimentos en el islote de El Palmar, que ha crecido en las últimas tres décadas. Según la Prefectura, las obras civiles e hidráulicas para permitir el dragado están listas.

También se han adecuado los cuarteles donde se depositarán los sedimentos. González ha mencionado que el contrato de la draga le ahorró a la provincia USD 60 millones, pero aún no confirman cuándo iniciarán exactamente las labores de dragado.

El dragado tomará 900 días, según los términos del contrato, y se prevé extraer seis millones de metros cúbicos de sedimentos. (I)

DIRECTOR: XAVIER BENEDETTI ROLDÓS | **GERENTE GENERAL:** JUAN XAVIER BENEDETTI RIPALDA | **EDITOR GRÁFICO:** MANUEL JARRÍN RECALDE

Edificio XIMA Km 1.5 oficina # 315. Vía Samborondón Telf.: 04 454 3220 - 3951660 - 3951661 - 3951662
Ventas: censt@gye.satnet.net

La seguridad sigue sin ser un tema urgente en la Asamblea

En la Comisión de Enmiendas Constitucionales se estima que el informe para el segundo debate estará en el pleno el 28 de abril.

Mientras todos los asambleístas parecen correr para lograr enjuiciar al Presidente de la República, Guillermo Lasso, el tratamiento de la reforma constitucional para que las Fuerzas Armadas apoyen a la Policía Nacional en la lucha contra las mafias, el crimen organizado y la delincuencia común sigue en espera desde el 7 de diciembre de 2022, cuando el Ejecutivo lo remitió con el carácter de «urgente» e «importante».

La aprobación de la normativa permitiría que los uniformados coordinen acciones de seguridad para frenar los índices de delincuencia sin necesidad de decretar el estado de excepción. Este es solo un ejemplo de los proyectos de ley que tiene pendiente aprobar el Parlamento en materia de seguridad.

Este 4 de abril de 2023, la Comisión de Enmiendas Constitucionales, esperaba la comparecencia de Juan Pablo Ortiz, secretario jurídico de la Presidencia para recoger observaciones, pero el funcionario se excusó de asistir. La mesa legislativa planifica que hasta el 28 de abril la propuesta de enmienda será puesta a consideración del Pleno para el segundo y definitivo debate. (I)

Ganaderos aprueban porte de armas, pero piden agilizar permisos

Los ganaderos del Litoral aprueban el Decreto Ejecutivo, pero les preocupan los retrasos para renovar las autorizaciones de porte de armas. (I)

Dos millones de dólares: el costo de rehabilitar la cárcel La Roca. La "máxima seguridad" no evitó una matanza

Ni la inversión, ni la tecnología, ni las celdas individuales detuvieron un motín que dejó tres muertos y un herido en la cárcel en la que supuestamente no había armas.

La cárcel de máxima seguridad 'La Roca' parecía ser el único centro de este tipo controlado en el país, pero no fue así. Antes de cumplir un año desde su reapertura, ya hubo una matanza.

Tras nueve años cerrada. La Roca reabrió sus puertas en abril de 2022, como parte de la estrategia del Gobierno de Lasso para frenar el hacinamiento y la violencia en las cárceles.

Los primeros en llegar a esa cárcel fueron cinco líderes de bandas como los ChoneKillers, los Lobos y los R7 (aliados de los Lobos). Este último grupo habría sido el que el 4 de abril de 2023 – a un año de estar abierta la cárcel– protagonizó la matanza que dejó tres presos muertos y uno herido.

En 2022, el general Pablo Ramírez, director del Servicio Nacional de Atención Integral a Personas Privadas de la Libertad y Adolescentes Infractores (SNAI), señaló que el Gobierno destinaría $2 millones en "proyectos de inversión" para equipamiento y tecnología en La Roca. (I)

Armas halladas en La Roca fueron ingresadas tras un operativo

Los grupos criminales R7 y Los Lobos se enfrentaron en La Roca, la tarde del 4 de abril, ocasionando tres muertos. Según el ministro del Interior, Juan Zapata, horas antes se había hecho un operativo de control de armas. (I)

La deuda total en tarjetas de crédito suma más de $9.000 millones o alrededor de $3.300 por tarjetahabiente

El valor promedio por cada consumo se duplicó desde el año 2020. Las tarjetas pueden ser útiles, pero hay que saber usarlas.

De acuerdo con datos de Equifax, buró de crédito en Ecuador y empresa global de Big Data y analítica, en el país se registran aproximadamente 2,7 millones de usuarios de tarjetas de crédito. El 45% corresponde a mujeres y el 55% a hombres. Más de un tercio de la población que posee una tarjeta de crédito tiene más de 45 años, mientras que aquellas personas entre 25 y 35 años representan más del 26% del total.

Al realizar un análisis por región se observa que la Sierra concentra el 51,5% del total de tarjetas de crédito, con una deuda total de $4.870 millones al 2022; mientras que la Costa tiene el 45,6%, con una deuda de $4.130 millones. El 2,9% restante obedeció a la Amazonía y Galápagos con una deuda de $155 millones.

Entre 2021 y 2022, el cupo promedio en tarjetas de crédito pasó de $5.000 a $5.200; equivalente a un aumento del 4%. Sin embargo, si se compara con 2020, cuando el cupo promedio era de $4.600, el aumento es del 12%.

Además, al ser un instrumento financiero cada vez más utilizado, el valor promedio de consumo ha sido creciente al pasar de $225 en 2020 a $348 en 2021 y $362 en 2022; es decir, en los últimos 3 años aumentó cerca del doble. (I)

El costo de los alimentos aumentó más en la Sierra que en la Costa durante marzo de 2023

Según el último reporte del Instituto Nacional de Estadísticas y Censos (INEC), los alimentos se encarecieron 7,28% en la Sierra, con corte a marzo de 2023; mientras en la Costa, el porcentaje llegó al 5,99%.

Así, mientras la Canasta Básica Familiar costó $778,90 mensuales en la Sierra; el valor promedio fue de $754,33 en la Costa. En otras palabras, un hogar en ciudades como Quito necesitó alrededor de $25,96 diarios para comprar los bienes y servicios mínimos para su subsistencia.

Por su parte, un hogar en ciudades como Guayaquil necesitó, en promedio, alrededor de $25,14 para cubrir las necesidades básicas.

¿Cuáles son los productos que más se encarecieron?

Entre los alimentos que más subieron de precio en el último mes están la harina, el pan, las pastas, la leche, el queso, los huevos, las frutas frescas y las congeladas, vegetales como la lechuga, las zanahoria y la remolacha, y los condimentos y aderezos procesados. (I)

Industria automotriz pide desgravación a 15 años a Corea del Sur

La industria automotriz nacional participa de manera indirecta en las negociaciones, a través del Cuarto Adjunto. Se trata de una instancia conformada por los sectores productivos y que les permite estar al tanto de los avances en los diálogos. El desgravamen arancelario o reducción de impuestos es un punto central de la negociación. En algunos casos, puede ser total e inmediata y, en otros, será gradual.

Los autos de origen coreano pagan un arancel de entre 35% y 40%, sobre el valor del vehículo.

Corea del Sur es el séptimo proveedor de autos para Ecuador. Entre enero y febrero de 2023, Ecuador importó desde Corea 772 unidades. (I)

CENTRO digital

PUNTO DE ORDEN

OPINIONES DEL DIRECTOR

LA MUERTE CRUZADA NO DEJA DORMIR TRANQUILOS A ALGUNOS ASAMBLEÍSTAS

No quieren irse a la casa y perder el sueldo -que no es pelo de chancho-, los viáticos, los pasajes aéreos, el celular, el plan gratuito de internet o la compensación por vivienda. Tampoco quieren que les quiten su estatus de legislador y la inmunidad que les otorga. Además, nada les garantiza que tendrán una nueva oportunidad de regresar a la legislatura si hay elecciones anticipadas. En fin. Más de un honorable está teniendo pesadillas por culpa de los que sueñan despiertos con alzarse con el poder a cualquier precio.

GUILLERMO LASSO HA ASEGURADO QUE TERMINARÁ SU MANDATO

Tiene una confianza bárbara en salir bien librado del juicio más tonto de la historia. Que no habrá necesidad de cotizar al alza las acciones de su gobierno porque su defensa en el estrado de los honorables será impecable y a la vez tan convincente que el Congreso no tendrá ocasión de juzgarle mal. Que no disolverá la Asamblea porque su deseo no es dejar a los asambleístas sin chamba, sino que se pongan a trabajar por el país. En fin. Que nada puede salir mal cuando lo único que ha pasado es que no ha pasado nada.

ENTRE LA INSEGURIDAD, UN GOBIERNO TIMORATO Y UNA OPOSICIÓN SIN GRANDEZA, EL ECUADOR YA NO DA MÁS

Ha sido maltratado por una legión de politiqueros llenos de odio, revanchismo, codicia y locura. Sus actos han puesto en peligro la paz y la democracia. La nación está desorientada y fatigada, pero no se rinde ni capitula con los enemigos de la patria. El Ecuador resiste porque se resiste a renunciar a la esperanza de que vuelva a florecer la política bien intencionada y se marchite para siempre la politiquería que tanto daño le ha hecho al país.

EL NOVELISTA BRASILEÑO PAULO COELHO ESCRIBIÓ ALGUNA VEZ: CUANDO UN POLÍTICO DICE QUE ACABARÁ CON LA POBREZA, SE REFIERE A LA SUYA

Pero la ironía no es un don reservado para los escritores. El ciudadano de a pie también ha probado tener mucho talento para crear frases divertidas. Y las más graciosas tienen que ver con la moral de los políticos. Uno de estos aforismos afirma que 'todo político espera ser MICKY Mouse: tan adorable que la gente olvide que es una rata'. Una frase que no comparto en absoluto porque creo que hay políticos decentes. No vayan a pensar que estoy bromeando.

Esta es mi opinión, respeto la suya.
@jxbenedeti

EDUARDO REINOSO NEGRETE - MME

LA UNIDAD

TENDENCIA SOCIAL: HAMBRE DE FUERZA

Su mente da vueltas, y la ansiedad le hace muchas preguntas, entre ellas: ¿A quién se le podrá confiar nuevamente el país?. Es una pregunta válida y que muchos se hacen en estos momentos.

Lo cierto es que existe una tendencia a nivel mundial que explica, si no se reflexiona a tiempo, lo que ocurrirá en las próximas elecciones presidenciales, y se llama ¨Hambre de fuerza¨.

Hambre de fuerza es la tendencia que explica cómo la sociedad busca líderes autoritarios. En tiempos de caos, la neurociencia ha descubierto que los líderes autoritarios producen en el cerebro altos niveles de dopamina, que es el neurotransmisor asociado a la sensación de placer, la cual se traduce en sentimientos de confianza; porque en apariencia los líderes dictatoriales son los más capaces de proporcionar orden y control, seguridad, protección pero sobre todo garantizan la supervivencia de sus seguidores.

Pero cuando un líder autoritario encuentra una sociedad dispuesta a ceder libertades a cambio de migajas de paz, termina abusando de ella; es ahí cuando la fuerza se enfrenta cara a cara contra la democracia. Ese es el problema cuando se cree más en las personas antes que en las instituciones, la búsqueda del mesías político es un camino fallido.

Pero ¿que nos hace pensar que una persona puede arreglar los problemas de todos? ¿Qué Presidente podría vencer al sistema solo?. El problema a más de la gestión del Presidente, es también el exceso de confianza que depositamos en una sola persona. Las democracias más sólidas y menos volátiles son aquellas que han empezado a fortalecer sus instituciones.

LA UNIDAD

Cuando hablamos de instituciones hablamos de la posibilidad de creer en lo básico: en la unión de personas, pero según un estudio de Ipsos el 84% de los ecuatorianos tienen desconfianza frente a cualquier institución, siendo Ecuador el quinto país con más desconfianza institucional en América Latina.

Cuando existe desconfianza en las instituciones, realmente de lo que se está desconfiando es de la capacidad misma de los ecuatorianos para poder unirse y trabajar en equipo entorno a una misma causa para sacar un resultado positivo adelante.

Pero para unir la institución más grande como es un país, es necesario recuperar a la institución más pequeña que es la familia. Le guste o no, quiera escuchar o no, la familia esta rota y si no la restauramos a punta de valores seguiremos pariendo corruptos, sicarios, terroristas, ladrones y todo aquello que usted detesta de esta sociedad, y son las instituciones con mayor credibilidad las principales encargadas y responsables hoy de organizar esta misión social: la empresa privada, la academia y la iglesia representada por las familias y movimientos creyentes.

La organización y el poder ciudadano es la única salida y será lo único que lo salve, no será un indivíduo o un Presidente el que lo haga, porque a estas alturas nadie puede solo. Y recordando que estamos en semana santa, cuenta la historia que en la misma pasión, Jesús cargando su cruz se cayó 3 veces y tuvo que ser ayudado. El mismo Dios en su misión final necesitó ayuda de otro, ¿cree usted entonces que alguien sólo podrá cargar la pesada cruz de un país que lleva décadas equivocándose en sus decisiones y en el gobierno que eligió? ¿Cree realmente que cambiando un individuo Presidente por otro va a tener días mejores? Señores el ratón Pérez no existe, y el mesías político tampoco.

Enfoquémonos en la solución y usemos siempre el poder de la razón. Muchas gracias.

SRI: 1.500 anfitriones de Airbnb tendrán que pagar impuestos

Quienes arriendan inmuebles a través de Airbnb y otras plataformas similares tendrán que pagar IVA e Impuesto a la Renta de 2021 y 2022.

El Servicio de Rentas Internas (SRI) identificó a unas 1.500 personas que reciben ingresos por alquilar inmuebles en plataformas como Airbnb y Booking en Ecuador y que no tienen RUC.

Al no tener el Registro Único de Contribuyentes (RUC), estas personas no estaban pagando impuestos por la actividad de alojamiento temporal.

El SRI lanzó en febrero un plan para regularizar a los anfitriones que no pagan impuestos.

Es una de las estrategias del SRI para reducir la evasión y aumentar la recaudación de impuestos por lo menos USD 1.200 millones en 2023.

¿Cómo será la regularización?

El primer paso del SRI ha sido crear una nueva actividad económica denominada: servicios de alojamiento prestados por anfitriones, para que las personas saquen su RUC bajo esta denominación. (I)

LUIS DE GUZMÁN

@LuisDeG11148749

GASOLINA AL FUEGO

Hoy se habla y debate mucho sobre el regreso del **PORTE DE ARMAS** a los civiles para su defensa; y aunque mi humilde y personal criterio sobre el tema ha sido contrario a su permisividad, es un hecho que también es un derecho la capacidad de **DEFENDERNOS**, pero que la **OBLIGACIÓN DE PROTEGERNOS** es exclusiva y directa responsabilidad del estado, como privativo y exclusivo del mismo (estado), es el **MONOPOLIO DEL USO DE LA FUERZA,** aplicado y ejercido por las Fuerzas Armadas y Policía Nacional.

Ya que se vuelve a presentar la opción de portar un arma para la **DEFENSA**, dejemos claro que esta en la actualidad, está muy lejos de ser una solución pues es tan sólo una ventaja en medio de esta ola y tendencia de violencia, que de no haber los estrictos, eficientes y suficientes controles sólo exacerbarían más aún la psiquis de irracionalidad y euforia, causando lamentables consecuencias.

Es sabido y evidente, que un sistema aún corruptible donde se pone costo a lo incorrecto e imposible, a cualquiera se le pueda otorgar el permiso de portar un arma, con la misma complicidad y ligereza con las que en las cárceles las ingresan, ¡por favor evitemos que eso en la calle también suceda!

Quien bien lo pueda obtener siempre tenga en cuenta, el tener un arma no lo blinda, no lo hace más fuerte, ni más inteligente emocionalmente, aunque tenga la destreza. Recuerde que el arma no es para matar a nadie, sino para evitar que lo maten a usted, que ser un experto tirador no es lo mismo cuando la bala le viene de regreso, y peor aún cuando lo vienen a atacar con alevosía y ventaja en espacio y tiempo. Si está dentro de su vehículo y puede disuadir y huir hágalo, considérelo también como su primer arma y escudo de buen uso; si usted está en un vehículo blindado, este no le garantiza más que el aguante de determinado número de impactos, lo que le da es la mayor oportunidad de escape; si usted está fuera del auto y está disparando (gatillando), usted debe estar en posición de resguardo físico en algún elemento (pared, muro, auto); si usted está en área y campo abierto debe estar en constante traslación y movimiento sino usted pasa a ser un muerto.

Estemos claros que **LA LEGÍTIMA DEFENSA** está consagrada desde la creación y cambios de la constitución, pero que es muy sensible para un juzgador revisar si se configura por los 3 escenarios y condiciones que regula esta ley (legítima defensa) que son: la temporalidad del momento (reacción y defensa en el acto), la no provocación del acto (no ser causante de la agresión física o verbal) y el uso regulado de la fuerza (no puede ser mayor a la agresión u objeto usado), pues el ciudadano común no es táctico ni técnico en defensa, es un humano con instinto de **¡SUPERVIVENCIA!** Sin embargo, los juzgadores son principalmente **GARANTES DE NUESTROS DERECHOS,** de tal forma que si alguien atenta, agrede y comete un delito, sea incluso con la simple tentativa y no con hecho agravado y materializado (herida y/o muerte), debe de priorizar los derechos de la víctima para sobreponer el bien común de la sociedad.

Finalmente tengamos consciencia, que recuperaremos el orden y algo de paz cuando volquemos desde el gobierno y los ciudadanos todo nuestro apoyo y también la exigencia a nuestras fuerzas del orden, pero cumpliendo primero con atenderlas en sus necesidades de equipamiento y especialmente con las debidas garantías legales y su merecido trato con respeto, pues si las leyes no los garantizan en su legítimo deber y los protegen, y nosotros no podemos tampoco defendernos, ¿qué hacemos?

Finalmente, si no volvemos todas nuestras metas y energías a la **EDUCACIÓN**, siempre seguirán creciendo la impunidad y la corrupción; ante todas estas, no habrá arma ni fuerzas del orden que puedan contener ni aplacar la violencia y delincuencia, ni que nuestros niños y jóvenes tengan la capacidad y alternativa de poder elegir algo mejor, sólo así contrarrestamos y anulamos a futuro **EL DELITO**, sin que tengamos como única opción la defensa y el uso de la fuerza.

Luis De Guzmán

Inestabilidad en Ecuador deja resultados repetidos a lo largo de su historia: déficit, más deuda y no pago de obligaciones

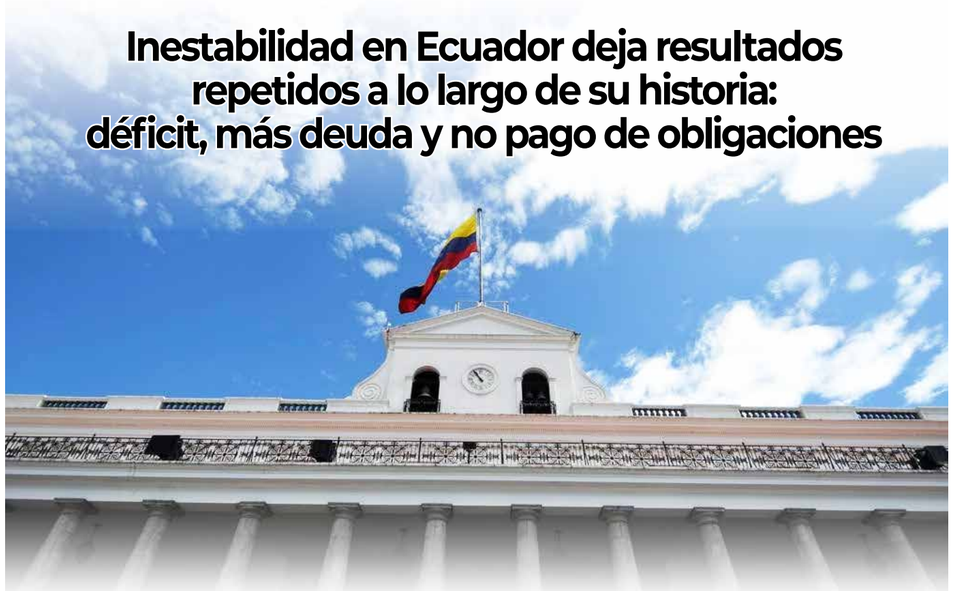

Los periodos de inestabilidad política y de crisis económica que el país ha experimentado durante décadas tienen similitudes casi calcadas y que tienen su origen en "perversos ciclos del populismo económico" y un "masoquismo social consuetudinario". Así lo ven analistas económicos.

En estos días Ecuador vive nuevamente complejos momentos de inestabilidad política, amenaza de destitución de un presidente (Guillermo Lasso), de protestas desde sectores sociales como el de los indígenas y problemas económicos de difícil resolución.

Para Alberto Acosta Burneo, editor de Análisis Semanal, la relación entre lo político y lo económico va en dos sentidos. Por un lado, la economía dirige el accionar político a través de lo que denomina "los perversos ciclos del populismo económico" y que tienen tres momentos: el de la agresiva expansión que viene acompañada por una bonanza de materias primas. Se vive una especie de estabilidad y bienestar económico. Un gobierno que vive esta etapa, considerada de vacas gordas, cosecha aplausos aunque en este periodo no haya sentado bases para el tiempo de vacas flacas. En un segundo momento se acaba la plata y los gobiernos empiezan a culpar a los acreedores y a repudiar la deuda. En un tercer momento se viene un ajuste fiscal, impopular. Ese ajuste sirve para que un próximo gobierno populista llegue, con las cuentas saneadas, para repetir el ciclo.(I)

Sociedad civil exige debatir los problemas del Ecuador en una agenda común

Representantes de la academia, sindicatos, empresarios, organizaciones civiles, medios y de la Iglesia coincidieron en la necesidad de avanzar en un diálogo amplio para tratar los temas fundamentales que preocupan a los ciudadanos y darle soluciones de Estado, acuerdos que perduren en el tiempo y que resuelvan los problemas de forma efectiva. (I)

En mayo próximo se iniciará en Estados Unidos el juzgamiento del excontralor ecuatoriano Carlos Pólit

Empieza la cuenta regresiva de los menos de dos meses que restan para que se realice en Estados Unidos el juicio contra el excontralor ecuatoriano Carlos Pólit. Un Tribunal del Distrito Sur de la Florida, en Estados Unidos, señaló al 22 de mayo próximo como la fecha para dar inicio a la etapa de juzgamiento.

En total son seis los cargos de acusación que existen contra el excontralor en Miami, Estados Unidos: un cargo de conspiración para cometer lavado de activos, tres por encubrimiento de lavado de dinero y dos por participar en transacciones de propiedad privada derivada de actividades delictivas.

Según la normativa estadounidense, los dos primeros cargos dejan una pena máxima de 20 años de prisión cada uno, mientras que el tercero mantiene una pena máxima de diez años de cárcel. (I)

Gobierno analiza incentivos para el sector privado por alto riesgo país

El Banco Central del Ecuador (BCE), a través de la Junta de Política y Regulación Monetaria, presentó una solicitud de incentivos tributarios para el sector privado, debido al elevado índice riesgo país.

El indicador marcó 1 875 puntos, según datos del BCE. Este índice se utiliza para evaluar la probabilidad de que un país no cumpla con el pago de sus deudas. Pero, también marca el costo del financiamiento en el exterior.

Es decir, mientras más alto el indicador, los préstamos externos tendrán una tasa de interés más elevada para compensar el riesgo adicional asumido por los inversionistas o prestamistas. Con cerca de 2 000 puntos que marca el índice actualmente, los intereses bordean el 20%.

La ayuda que analiza el gobierno será justamente para las empresas y entidades financieras que se financien en el exterior, así lo explicó Guillermo Avellán, gerente del BCE, el 31 de marzo pasado. Con esta medida se espera compensar las altas tasas de interés de los créditos en el exterior.

Aún no se conoce desde cuándo se podrán exonerar de los tributos, pero está "próxima a aprobarse" señaló Avellán. (I)

CARLOS ANDRÉS COBO

CRÉDITO ESTATAL QUE PERTURBA LA PRODUCCIÓN

Existe una importante diferencia entre los créditos privados facilitados por instituciones particulares y los que concede el gobierno.

Un prestamista privado arriesga sus propios fondos, un banquero, ciertamente, arriesga fondos que sus depositantes le han confiado, pero si el dinero se pierde, este debe responder con su propio capital o bien desaparece del mundo de los negocios. Por lo tanto, suelen ser cuidadosos de los préstamos que ofrecen.

El gobierno por otro lado, opera bajo supuestos diferentes, la argumentación económica que justifica su injerencia se basa en la teoría de que facilitará préstamos a quienes no lo conseguirían de los privados, lo que equivale a decir que los préstamos estatales asumirán con dinero ajeno (de los ecuatorianos) mayores riesgos que los bancos y prestamistas privados.

Por lo tanto, las personas seleccionadas bajo los criterios del gobierno ofrecerán mayores riesgos que las que han sido seleccionadas según las normas de instituciones privadas. Por esta razón, las instituciones públicas suelen perder más dinero; tienden a tener un porcentaje mucho más elevado de insolventes, serán menos eficaces y malgastan más recursos, incluso a veces esta intervención estatal conduce al favoritismo, a la concesión de créditos por amistad o por cohecho.

Para confirmar mi argumento voy a comentarles brevemente sobre las pérdidas y morosidad de instituciones públicas como BanEcuador. El año 2022 este banco público cerró con una cifra récord en pérdidas de 110 millones de dólares y hasta febrero de este año ya había perdido 11 millones del dinero de los ecuatorianos.

No solo que se encuentra dilapidando dinero que pudo haber sido utilizado para la educación, salud o seguridad de quienes más lo necesitan, sino que también es el banco con más créditos impagos del país, del total de su cartera de créditos a febrero de 2023 el 25% estaba en mora, esto es siete veces mayor al promedio de la banca privada que se encontraba en el 3,28%.

Otro problema del banco es la condonación y reestructuración de deudas por intereses políticos y no técnicos, esto significa menos recursos para colocar créditos.

Debemos recordar que el gobierno jamás presta o da algo a los ciudadanos sin antes previamente haberlo obtenido de nosotros mismos. Por lo que sus pérdidas serán pagadas de nuestros bolsillos y si otorga más préstamos serán financiados haciéndonos pagar más a nosotros, que en comparación con los privados, reducirán la producción en vez de aumentarla.

Nosotros como IEEP proponemos que si el gobierno desea ayudar con más créditos al sector productivo, la solución va de la mano de menos intervención, con leyes bancarias sencillas y flexibles que incentiven la inversión de la banca extranjera en nuestro país, inyecten liquidez al sistema financiero, fomentan aún más la competencia bancaria y que esto permita bajar las tasas de interés, convirtiendo a nuestro país en un pequeño lago, conectado a un océano de liquidez.

Las muertes por calor en Sudamérica se han disparado en un 160% en los últimos 20 años

En Sudamérica, el exceso de temperaturas es un tema de supervivencia. En los últimos diez años, las olas de calor han representado un mayor peligro para niños y niñas menores de un año y adultos mayores de 65, apunta el informe. Esto se traduce en un aumento de muertes relacionadas al calor desde el año 2000, que ha tenido una tendencia al alta en países como Brasil, Argentina, Colombia y Venezuela, los lugares más afectados en términos de muertes atribuibles totales. Sin embargo, en los países donde más ha crecido este indicador en comparación con el año 2000 son Ecuador (1477%), Guyana (328%), y Chile (225%). Esto también se evidencia en una reducción de la productividad laboral. Trabajar en el calor se ha vuelto tan imposible que la pérdida potencial asociada a esta baja de productividad en 2021 fue equivalente a 22.000 millones de dólares. (I)

Rusia dejó de compartir información nuclear con Estados Unidos: Ya no avisará cuándo y dónde realizara ensayos de misiles

El Kremlin ya había suspedido su participación en el tratado Nuevo START, último pacto de armas atómicas que mantenía con Washington, y desplegará un arsenal en Bielorrusia.

Moscú ha dejado de compartir información sobre sus fuerzas nucleares con Estados Unidos, lo que incluye avisos sobre ensayos de misiles, según dijo un destacado diplomático de la cancillería.

Rusia ha detenido todas las comunicaciones con Washington en este sentido, indicó el viceministro ruso de Exteriores, Sergei Ryabkov, tras suspender su participación en el último pacto de armas nucleares que mantenía con Estados Unidos. (I)

Los escombros del terremoto podrían provocar una catástrofe medioambiental en Turquía y Siria

En los edificios destruidos por el sismo hay amianto y otras sustancias químicas nocivas, junto con electrodomésticos y aparatos electrónicos. La población y los grupos ecologistas han expresado su preocupación

Se calcula que este material pesa hasta 210 millones de toneladas, suficientes para cubrir Washington D.C. a metro y medio de profundidad, o para construir un montículo tan alto como el monte Erciyes, un gran volcán de Turquía, según una nota de la revista Scientfic American que analizó el impacto medioambiental del sismo.

La prestigiosa publicación científica estadounidense asegura que retirada de escombros puede constituir alrededor de un tercio de los costes de recuperación tras una catástrofe y durar meses o años. (I)

China aprovecha la guerra y la diplomacia de la paz para ampliar su poder marítimo y económico

El país asiático ha construido la red de puertos más grande del mundo, con 89 terminales en 44 países.

China está aprovechando su nuevo papel pacificador en la guerra de Ucrania para consolidar y ampliar su nueva Ruta de la Seda. El proyecto económico impulsado por Pekín para potenciar la creación de grandes conexiones comerciales se centra, en particular, en el comercio marítimo.

El comercio marítimo mueve el 90% de las mercancías que se transportan en el mundo. Su gestión es la clave para controlar las principales cadenas de suministros: los grandes mercados de consumo de Europa y Norteamérica, la producción de bienes elaborados en Asia oriental y el abastecimiento de materias primas de África, Oriente Próximo, Latinoamérica y Oceanía. A través de sus inversiones millonarias, Pekín ha construido la red de puertos más grande del mundo, con 89 terminales en 44 países. En 2022, el país compró una de las terminales del puerto de Hamburgo, en Alemania, de la que ya controla el 27%. Fue, además, la octava mayor inversión portuaria en Europa de Cosco, la empresa estatal china. (I)

Demandado en Países Bajos un donante de semen al que se le atribuyen al menos 550 hijos

Un holandés donante de semen de 41 años, Jonathan M., ha sido demandado por la fundación holandesa Donorkind, que facilita el encuentro de los hijos y hermanos nacidos mediante esta práctica. La organización le atribuye la paternidad de al menos 550 niños en Países Bajos y en otros países -ha donado también en España- y pide a los jueces la aplicación de medidas cautelares para que se le impida hacer más.

Solicita también la destrucción de las muestras de su semen que estén almacenadas, y conservar solo las reservadas para las mujeres que hayan tenido un hijo suyo y deseen darle un hermano genético. Es la primera vez que se presenta un requerimiento de esta clase en Países Bajos, que fija para los donantes un máximo de 25 descendientes en los tratamientos de fertilidad.

La cifra máxima de 25 hijos por donante de semen se estipula por dos motivos: para evitar que puedan producirse incestos involuntarios en la edad adulta, y para preservar su salud mental ante la posibilidad de tener tantos hermanos de familias distintas, con los que sería imposible estrechar lazos. (I)

El número de ojivas nucleares operativas aumentó en 2022, impulsado por Rusia y China

El número de ojivas nucleares operativas en el mundo aumentó en 2022, impulsado por Rusia y China, según un informe publicado este miércoles.

A principios de 2023, las nueve potencias nucleares oficiales y oficiosas poseían 9.576 ojivas listas para usar, 136 más que el año anterior, según el informe Nuclear Weapons Ban Monitor , publicado por la ONG noruega Norsk Folkehjelp.

Su capacidad de destrucción equivale a “más de 135.000 bombas de Hiroshima”, según el informe.

El incremento observado en 2022 se debe a Rusia, que tiene el mayor arsenal nuclear del mundo con 5.889 cabezas operativas, así como a China, India, Corea del Norte y Pakistán.

“Este incremento es preocupante y prolonga una tendencia que empezó en 2017”, comentó una responsable del informe, Grethe Lauglo Østern. “Es difícil recordar un año con más ruido de sables con armas nucleares que 2022’, añadió.

Según explica la ONG, el número de cabezas nucleares en el mundo se ha reducido considerablemente desde finales de los años ochenta, cuando Estados Unidos y Rusia tenían más de 70.000 en sus arsenales, pero las armas nucleares actuales son mucho más avanzadas. Alrededor de la mitad de las ojivas nucleares desplegadas en la actualidad se encuentran a bordo de submarinos nucleares, que están en constante movimiento y pueden dispararlas en poco tiempo. (I)

Los estudios de ADN permiten comprender los riesgos que puede tener nuestra salud a futuro

Los expertos describen qué puede decirnos un análisis de los genes y cómo influye el estilo de vida

Según un informe publicado por la ONU en julio de 2022, se espera que la población mundial de 65 años o más, aumente del 10% actual al 16% en 2050. La estimación es que será más del doble del número de niños y niñas menores de 5 años e igual al número de niños y niñas menores de 12 años.

En cuanto a la esperanza de vida global, este índice alcanzó los 72,8 años en 2019, lo que significa 9 años más con respecto a 1990. Para 2050, se estima que la longevidad global promedio será de 77,2 años. América Latina es la región de más rápido envejecimiento del mundo. Según estimaciones de la ONU, el 27,5% de la población latina tendrá más de 60 años para el 2050.

Conocer nuestra genética nos puede ayudar a entender los riesgos que puede tener nuestra salud, para así poder implementar ciertos hábitos saludables que nos ayuden a vivir más años y mejor. El ADN puede revelar valiosos consejos para adquirir una mejor calidad de vida, envejecer de forma activa y saludable. Es posible saber, por ejemplo, si una persona tiene una mayor predisposición genética al fotoenvejecimiento, es decir una menor retención de nutrientes esenciales para mantenerse sano. (I)

Las redes sociales afectan la salud mental de los jóvenes

Ansiedad y depresión son dos problemáticas de los adolescentes en Latinoamérica

Según estudios de la Organización Panamericana de la Salud en el año 2020, el 27% de los adolescentes y jóvenes encuestados en América Latina y el Caribe reportaron haber sentido ansiedad y el 15% depresión. Una de las causas de estos problemas fueron las redes sociales.

Asimismo, el 52% de los jóvenes entre 15 y 29 años de edad experimentó estrés y el 47% había tenido episodios de ansiedad o ataques de pánico durante la cuarentena.

Los adolescentes y jóvenes adultos conforman el grupo de personas que pueden tener más trastornos como ansiedad, depresión y trastornos alimentarios. Los factores que pueden contribuir a estos problemas incluyen el estrés académico, la presión social, la inseguridad económica y los cambios hormonales.

A cualquier persona sana mentalmente le agrada que su contenido produzca interacciones, eso genera una respuesta neurológica y hormonal de placer cuando percibes que su contenido agrada. Sin embargo, esta respuesta neurológica hormonal en una persona con trastorno mental puede ser bastante distorsionada por lo cual podría llegar a realizar cosas inadecuadas", indicó la autora del estudio. (I)

Nueva técnica que elimina las cicatrices imborrables con injertos de pelo

Un estudio pionero de médicos españoles, abre la puerta al uso del trasplante de pelo en tratamientos más allá de la alopecia

El trasplante de folículo piloso «induce cambios en la cicatriz hasta su rejuvenecimiento», señala el dermatólogo Francisco Jiménez Acosta, cirujano de trasplante capilar. Una piel más elástica, con más vasos, más enervación, formación de colágeno..., la mejora no es solo estética sino un regreso «a un aspecto más saludable» a nivel interno de la piel.

El trasplante de folículo piloso «induce cambios en la cicatriz hasta su rejuvenecimiento», señala a ABC el dermatólogo Francisco Jiménez Acosta, también cirujano de trasplante capilar de la Clínica Mediteknia, y profesor de investigación de la Universidad Fernando Pessoa Canarias. Una piel más elástica, con más vasos, más enervación, formación de colágeno..., la mejora no es solo estética sino un regreso «a un aspecto más saludable» a nivel interno de la piel.

«Cuando trasplantamos pelo, injertamos muchas más cosas, células madre, y células que generan factores de crecimiento que hacen que el tejido de alrededor mejore». (I)

Poner al cuerpo en "modo supervivencia", el consejo antiage del experto en longevidad de Harvard

A lo largo de más de 20 años de carrera dedicados al estudio del envejecimiento, el genetista David Sinclair encontró que la "abundancia" propia de la vida moderna es lo que enferma al cuerpo.

El "modo escasez" es un aspecto crucial del tratamiento contra el envejecimiento, pues la vida moderna nos ofrece un "modo abundancia" que enferma al cuerpo. A través del ayuno, la eliminación de los ultraprocesados de la dieta y el ejercicio físico como nuestros principales aliados, observaremos cómo ciertas privaciones activan las defensas contra el envejecimiento. (I)

Consumir una taza de arándanos al día impulsa la quema de grasa corporal

Investigadores de EEUU aseguraron que esta baya, rica en antioxidantes, también podría mejorar el rendimiento deportivo. Los hallazgos del estudio científico

Los arándanos podrían ser claves para adelgazar y estar en forma. Es que comer esta fruta, según una reciente investigación, ayuda a mejorar el rendimiento deportivo y a quemar grasa corporal. Investigadores estadounidenses descubrieron que comer 25 gramos de estas bayas liofilizadas al día, lo que equivale a comer alrededor de una taza de la fruta en su forma natural, hace que el cuerpo queme más grasa mientras hace ejercicio.

Además de adelgazar, los científicos señalaron que podría ayudar a los músculos a ahorrar glucógeno, la principal fuente de energía del organismo. Esto significa que, en teoría, la fruta podría ayudarte a hacer ejercicio durante más tiempo e incluso a rendir más. (I)

Un químico común de limpieza a seco está asociado al Parkinson, advirtió un estudio

Lo indicó un grupo de científicos de los Países Bajos y Estados Unidos. Se trata del tricloroetileno (TCE), el cual es usado para remover pintura, corregir escritos, limpiar motores y como anestésico.

El número de personas con enfermedad de Parkinson se ha más que duplicado en los últimos 30 años. Y, en ausencia de cambios, se duplicará nuevamente para 2040. Se han identificado numerosas causas genéticas o factores de riesgo de la enfermedad, pero la gran mayoría de los pacientes no presentan ninguna de estas mutaciones. Asimismo, varios tóxicos ambientales, especialmente ciertos pesticidas, se han relacionado con la EP, al igual que el traumatismo craneoencefálico como factor de riesgo. (I)

El sentimiento de angustia se incrementó en la población mundial en la última década

El análisis de los resultados mostró que la prevalencia de sentimientos de angustia aumentó del 25,16% en 2009 al 31,19% en 2021, lo que representa un aumento general de 6,03 puntos porcentuales. "Se observaron aumentos estadísticamente significativos en los niveles de angustia emocional entre 2009 y 2021 en todos los grupos demográficos examinados y fueron mayores entre aquellos con educación primaria y los del quintil inferior de ingresos -observaron los investigadores-. De 2009 a 2021, hubo un aumento sustancial en los sentimientos de estrés, tristeza y preocupación". (I)

Ensayo de Cleveland Clinic muestra el primer medicamento diseñado para pacientes intolerantes a las estatinas

El ácido bempedoico fue estudiado en casi 14.000 pacientes en una investigación global. La investigación determinó que este medicamento redujo el colesterol malo en pacientes intolerantes a las estatinas.

Los hallazgos de un ensayo clínico dirigido por Cleveland Clinic mostraron que el uso del ácido bempedoico (un medicamento para reducir el colesterol) en pacientes intolerantes a las estatinas (fármacos que pueden reducir el colesterol), redujo el colesterol malo, disminuyendo los ataques cardíacos y los procedimientos coronarios.

El colesterol malo puede acumularse en las paredes de los vasos sanguíneos, creando bloqueos y aumentando el riesgo de ataque cardíaco o accidente cerebrovascular. Las estatinas son el tratamiento estándar de primera línea para la prevención de enfermedades cardiovasculares y funcionan al reducir los niveles de colesterol en la sangre. Se ha demostrado en muchos estudios que las estatinas reducen el riesgo de accidente cerebrovascular, ataque cardíaco y muerte cuando se administran a pacientes, tanto con antecedentes de enfermedad cardiovascular como sin ella. Sin embargo, algunos pacientes luchan con efectos secundarios adversos como: el dolor muscular, dolores de cabeza o debilidad que les impiden usar estatinas en las dosis recomendadas.

El ácido bempedoico está aprobado por la Administración de Alimentos y Medicamentos de los Estados Unidos (FDA, por sus siglas en inglés), como un tratamiento adicional para ayudar a reducir el colesterol en pacientes con ciertas afecciones. El ensayo, llamado Clear Outcomes, es el primero en explorar si el ácido bempedoico podría reducir los resultados cardiovasculares.

El estudio incluyó a 13 970 pacientes intolerantes a las estatinas entre diciembre de 2016 y agosto de 2019, en 1 250 sitios en 32 países. Para participar, se requirió que los pacientes y sus médicos confirmaran que el paciente no podía tolerar las estatinas. Todos los participantes tenían niveles de LDL-c de 100 (mg/dL) o más, y un evento cardíaco previo u otros factores de riesgo. Los participantes fueron asignados aleatoriamente para tomar 180 mg de ácido bempedoico o un placebo al día. Además, se les dio un seguimiento durante un promedio de más de 3 años. El resultado primario del estudio fue un compuesto de muerte cardiovascular, ataque cardíaco, accidente cerebrovascular o revascularizaciones coronarias (un procedimiento para abrir las arterias bloqueadas).

Durante la investigación se analizaron los diferentes tipos de eventos cardíacos por separado, determinándose que el ácido bempedoico reduce los ataques cardíacos en un 23% y las revascularizaciones coronarias en un 19%.

"Hasta ahora, no hay ningún medicamento diseñado específicamente para pacientes intolerantes a las estatinas", dijo el autor principal del estudio, Dr. Steven E. Nissen, director académico del Heart Vascular & Thoracic Institute en Cleveland Clinic. "Si bien las estatinas siguen siendo la piedra angular de la reducción del riesgo en pacientes con colesterol LDL elevado, este es un gran avance para una población que necesita estatinas, pero sufre efectos secundarios molestos".

El ácido bempedoico difiere de las estatinas por no activarse hasta que llega al hígado. Esto limita los efectos del fármaco sobre los músculos u otros tejidos u órganos, reduciendo la probabilidad de efectos secundarios reportados con las estatinas.

Los investigadores señalan que la reducción del 20-25% en el colesterol malo reportada para el ácido bempedoico es menor que las reducciones del 40-50% típicamente logradas con las estatinas. "En general, estos resultados revelan que el ácido bempedoico aún puede hacer una diferencia significativa en el riesgo de eventos cardíacos graves para los pacientes que no pueden tolerar las estatinas", dijo el Dr. Nissen. Los hallazgos se presentaron durante la Sesión Científica Anual 72° del Colegio Americano de Cardiología en Nueva Orleans y se publicaron simultáneamente en el New England Journal of Medicine.

LA FANESCA DE MENESTRAS DEL NEGRO CONQUISTA LA GASTRONOMÍA QUITEÑA

Un plato tradicional de Semana Santa fue el protagonista del concurso "Fanescas, secretos y tradiciones", organizado por la empresa pública Quito Turismo y la Universidad UTE.

El evento buscaba la mejor receta de Quito en restaurantes, huecas, hoteles y mercados con el objetivo de generar espacios de difusión de la cultura ecuatoriana. La premiación se realizó en el Convento de San Francisco, el miércoles 29 de marzo, donde 31 participantes se inscribieron y 18 tuvieron la oportunidad de obtener el primer lugar.

Entre los ganadores estuvo el restaurante Menestras del Negro, mismo que fue galardonado por la excelencia en sus sabores y que ya se encuentra disponible en todos sus locales a lo largo del país. Este reconocimiento es testimonio del compromiso que el restaurante tiene con cada uno de sus clientes, ofreciendo siempre productos de alta calidad.

Las inscripciones para el concurso estuvieron abiertas hasta el 14 de marzo, y los participantes debían adjuntar un formulario con los detalles de su receta, incluyendo los ingredientes y porciones para presentar un libro con las 18 recetas ganadoras. Este libro, que incluye técnicas de cocción y secretos, está disponible en versión digital en la página web visitquito.ec.

La Fanesca es un plato tradicional en la gastronomía ecuatoriana, por lo que Menestras del Negro decidió participar en este concurso para fortalecer el turismo gastronómico, ofreciendo sabores y saberes ancestrales que se combinan con propuestas culinarias de empresarios con paladares exigentes. Además, Menestras del Negro reafirma su compromiso diario con Ecuador al ofrecer platos llenos de recuerdos y sabores ancestrales, que hacen la diferencia en la gastronomía del país.

La deliciosa Fanesca de Menestras del Negro la puedes disfrutar en todos los locales a nivel nacional. Pueden realizar sus pedidos llamando directamente al 3920300, o por el servicio de deliverys en cada ciudad y a través de la página web www.menestrasdelnegro.com para disfrutar de este delicioso plato típico.

ÍCONO: el nuevo perfume de Yanbal Inspirado en mujeres que sueñan en grande y quieren convertirse en verdaderas leyendas

Un ícono para Yanbal es una mujer que más allá de solo fama, sueña en grande y trabaja duro para cumplir sus propósitos. Una mujer orgullosa de su camino, de sus logros y aprendizajes. Es una mujer que reconoce que tiene una voz y desde su entorno, inspira a otras personas a vivir la vida luchando por lo que más les gusta y transmitiendo al mundo lo que la hace única. Es por ello que Yanbal hace un reconocimiento a todas las mujeres como íconos, a través de su nuevo perfume: ÍCONO DE YANBAL.

Cada etapa en el desarrollo de este nuevo perfume ha sido cuidadosamente planeada para lograr un 360 perfecto. Desde la selección de los ingredientes clave en el aroma, la ingeniería en el diseño de su envase hasta la imagen y elementos elegidos para la campaña.

"Todas las mujeres somos íconos, en Yanbal reconocemos que todas tienen el poder de cambiar vidas e impactar la vida de los demas. Una mujer que es capaz de dejarlo todo por sus hijos se convierte en un ícono para sus hijos; la mujer que es capaz de dejar toda una vida corporativa para emprender es una mujer que está marcando un cambio para su vida y la de su familia seguramente; son mujeres que se atreven a romper paradigmas, a dar el primer el paso, son las mujeres que admiramos a diario.... con este lanzamiento, queremos transmitir el mensaje de Yanbal hacia la mujer y conectar emocionalmente tanto con el público interno como externo. Fuerza, reconocimiento, autoestima, amor propio, confianza, orgullo personal y empoderamiento son algunos de los valores que encontramos en común en las mujeres icónicas y que buscamos promover. De esta manera, inspiraremos a las mujeres a revelar su fuerza interior y a nunca dudar de lo que son capaces de lograr en los diferentes ámbitos de sus vidas", comentó, Angélica Carranza, directora Corporativa de Perfumes y Cuidado Personal.

Es así que el aroma de ÍCONO DE YANBAL es una composición floral maderosa luminosa, impactante y sofisticada que fue diseñada cuidadosamente; seleccionando cada uno de sus ingredientes con un propósito. En la salida se sienten notas cítricas y dulces de la clementina, un fruto híbrido entre la naranja y el mandarín, que aporta vitalidad y brillo; en el corazón, los perfumistas eligieron el Ylang Ylang "la flor de flores" como la nota más representativa del perfume, una flor exótica cuya historia se asocia a Venus, la diosa de la belleza y la fertilidad como un símbolo de amor propio, feminidad y por supuesto sofisticación. En la base de la pirámide olfativa y siguiendo la tendencia de incorporación de elementos maderosos en los perfumes femeninos, la nota de sándalo, cálida y sensual, que refuerza el carácter y duración del aroma; el resultado es absolutamente exquisito y muy moderno.

La ingeniería en el diseño de su envase, la botella, ha jugado un papel muy importante en la materialización final del concepto, ya que ha sido inspirada en un personaje icónico, la Reina del Ajedrez, la pieza más poderosa del juego, quien protege y defiende al rey y a quienes la rodean; por eso es la única ficha que puede moverse en cualquier dirección.

Thalía, actriz y cantante mexicana reconocida a nivel internacional, fue elegida como la imagen para la campaña de lanzamiento del nuevo perfume de Icono de Yanbal, por su trayectoria y por su historia de emprendimiento, empoderamiento y por supuesto de amor propio. Thalía se ha obsesionado por alcanzar sus sueños, nunca se ha dado por vencida, incluso tras algunos tropiezos. Es un claro ejemplo de que los sueños no tienen límite y de cómo dando tan solo un paso, puedes transformar tu vida e inspirar al mundo con tu fuerza y tus ganas de hacer historia. "Sueña en grande y transforma tu vida. Para crear una gran historia el primer paso es soñar en grande e iniciar tu camino; atrévete a transformar tu vida, inspira al mundo y conviértete en leyenda", es el mensaje que deja Thalía para que toda mujer se atreva a soñar.

Yanbal ha producido más de 300 mil botellas del perfume ÍCONO para su venta a nivel global abarcando los 9 países donde se encuentra presente, en el marco de la celebración del Día de la Madre. Históricamente la venta de perfumes femeninos representa el 20% de las ventas anuales de cosméticos. Con este lanzamiento esperan vender un 30% más de unidades que en 2022 por el día de las madres y crecer 22% en la categoría de perfumes para este 2023.

ÍCONO DE YANBAL, es un perfume que invita a las mujeres a soñar en grande y a atreverse a dar los pasos necesarios para convertirse en leyendas.

LA ALIMENTACIÓN INFLUYE EN LA CALIDAD DEL SUEÑO

La alimentación es uno de los principales factores que intervienen directamente con el sueño. Los tipos de nutrientes que se consumen tienen una influencia directa en la calidad y cantidad de horas de descanso, que se puede tener en la noche. Según explica la Dra. Ana Altamirano, nutricionista de Vita Alimentos, "Existen productos que contienen sustancias que afectan al sistema nervioso central como el café, bebidas energizantes, bebidas con alto contenido de azúcar, bebidas alcohólicas, además de bebidas se deben evitar alimentos difíciles de digerir como las carnes rojas en gran cantidad, grasas saturadas o simplemente algún alimento que cause reacciones, alérgicas o intolerancias, que imposibilitan tener un correcto descanso".

Para que la dieta tenga un impacto positivo en el sueño, es importante determinar cómo alimentarse mejor para reducir cuadros digestivos que afectan la conciliación del sueño. Por ello, y a propósito del Día Internacional del Sueño, la representante de Vita explica a continuación algunos de los aspectos a tener en cuenta en torno a este tema:

Sobre los alimentos que favorecen en la inducción del sueño:

● El consumo de polifenoles y carotenos presentes en las frutas y vegetales son capaces de conducir a dormir bien y fomentar un sueño de calidad."Siendo así, se deben incluir alimentos de fácil digestión como la leche , vegetales cocidos, frutas peladas o cocidas, cereales cocidos y carnes blancas. También el consumo de fibras, grasas buenas y la ingesta de proteínas de alto valor biológico por el contenido de L- Triptófano un aminoácido precursor de la serotonina y melatonina quienes están relacionadas a los ciclos de sueño", detalla la experta.

Tanto la leche como el queso son otros de los alimentos muy ricos en proteínas que aportan triptófano, por lo que su consumo ayuda a dormir bien.

● En cuanto al consumo de la leche, la nutricionista indica que "es rica en triptófano, calcio y vitamina B12 y más aún si es deslactosada. Estas sustancias intervienen en la regulación del sueño. Por lo tanto, es un buen hábito tomar un poco de leche tibia o templada para aumentar la sensación de relajación. Sin importar la temperatura en la que se tome, la leche es un alimento excelente para la hora de dormir y debe ser siempre de preferencia de cada individuo, sin embargo la leche tibia ayuda a la digestión y vaciamiento rápido y produce una sensación confortable especialmente en días de clima frío".

Además del triptófano, la leche produce calma en momentos de ansiedad en el que una persona consume compulsivamente alimentos sin control y esto es gracias a la capsaicina, compuesto que ayuda a dar saciedad en momentos de ansiedad. "La cantidad de leche que se recomienda consumir antes de dormir va depender siempre de cada persona, pero en niños la cantidad de leche al día es de 500 ml que es aproximadamente 2 a 3 vasos, y antes de dormir 200 ml es suficiente en niños mayores a 1 año. En adultos, la cantidad adecuada de leche antes de dormir es de 250 ml. Se puede también combinar la leche con avena, ya que este cereal también tiene en menor cantidad triptófano y juntos aumentarán la estimulación de las hormonas que inducen el sueño".

Para ello, Vita ofrece una variedad de productos como Vita Leche Entera, Vita leche Deslactosada y Bebidas de avena.

Sobre las medidas de higiene del sueño:

El rol que desempeña la dieta en la calidad del sueño, está estrechamente ligada a las propiedades de los alimentos que se consumen antes de la hora de dormir, así como a la calidad de los mismos, los horarios y las cantidades de comida, es necesario tomar en cuenta los siguientes consejos para lograr un sueño placentero.

● Reducir pantallas o eliminarlas después al menos unos minutos antes de dormir.

● Es importante cenar hasta antes de las 20h00 para darle a nuestra digestión un tiempo prudente para cumplir su vaciamiento y así conciliar el sueño de manera adecuada.

● Procurar un ambiente oscuro.

● Leer o hacer ejercicios de respiración.

● Hacer ejercicio en horas matutinas.

● Cenar temprano.

● Evitar sustancias estimulantes.

● Mantener horarios de sueño

● Procurar mantener las 7-8 horas de sueño

● Tratar de mantener un estado emocional saludable.

"EL FUTURO DE LAS EMPRESAS ESTÁ EN LOS DATOS Y EN LA CIBERSEGURIDAD", SEGÚN EXPERTOS DE SONDA

De acuerdo con el estudio The Analytics Advantage: We're just getting started realizado por Deloitte, el 49% de los encuestados afirman que el mayor beneficio de usar el análisis de datos es que mejora la capacidad de tomar decisiones.

De izquierda a derecha, Mauricio Alarcón, gerente Comercial Regional de Banca & Seguros; Silvia Ramos, Country Manager y Gerardo González, director regional Digital Business Clúster Andino de SONDA.

SONDA, empresa chilena líder en transformación digital de la región, con 30 años de operaciones en Ecuador, realizó un evento empresarial "SONDA Conection", en Guayaquil con líderes y aliados tecnológicos de la urbe. El foco principal de la jornada estuvo centrado en tres ejes clave: el manejo de los datos, la gestión en la banca y la ciberseguridad.

Para iniciar el evento, Silvia Ramos, Country Manager de SONDA Ecuador, expresó: "SONDA ha recorrido 30 años en el país para convertirnos en la gran empresa que somos hoy, contribuyendo a la transformación digital de compañías y territorios en Ecuador y en toda la región. Desde siempre la innovación, la colaboración y las tecnologías disruptivas han hecho parte de nuestro ADN, lo que nos ha permito adaptarnos rápidamente a los retos del mundo moderno".

Durante el encuentro, Gerardo González, director regional Digital Business Clúster Andino de SONDA habló sobre "El futuro de la empresa en manos de los datos", espacio en el que comentó: "los datos son el activo más valioso de cualquier empresa en la era digital, a través de ellos podemos aprovecharlos para tomar mejores decisiones, optimizar procesos y generar valor". El especialista expone que a 2030 va a existir un promedio de 30 billones de dispositivos conectados y debemos reorientarnos a dar cabida al big data y la analítica. En este último tema, por ejemplo, en banca y finanzas hacia el 2026, habrá un gasto promedio anual de USD 11.000 millones; en tecnología, USD 14.100 millones; y, sector retail, USD 23.000 millones.

Por otra parte, Mauricio Alarcón, gerente Comercial Regional de Banca & Seguros de SONDA habló sobre "El poder de los datos: más productos, más lealtad, más ingresos". Para el experto, la convergencia de generaciones presentes y futuras deben participar y vivir en los mismos entornos; desde el área financiera y de banca asegura que cuanto más se acercan las organizaciones al consumidor, mayores son las ganancias y un 70% de clientes sienten que en la industria financiera existe espacio de mejora en el servicio y contacto. Esto se logrará con la personalización móvil, conocer al cliente y ofrecer recompensas para garantizar su fidelización en el largo plazo.

Finalmente, se contó con la exposición de Carlos Bustos, director regional de Servicios de Ciberseguridad de SONDA, quien destacó que la ciberseguridad es un problema para los negocios, no solo de tecnología. Hace referencia a que USD 4,35 millones es el costo promedio mundial de la brecha de datos se registró en el año 2022, y que la principal forma de reducir el costo promedio es la incorporación de tres aspectos fundamentales:

- Alta consideración de uso de plataformas de Inteligencia Artificial.
- Formación de un equipo de respuesta ante incidentes y gestión de crisis.
- Gestión de activos, tener claro el inventario para saber qué se está protegiendo.

"En SONDA hemos levantado un robusto sistema de torres de servicio las que permiten que el cliente se concentre en otros temas de negocio y encargue a los expertos la vigilancia de la seguridad de su empresa. Esto consta de la gestión de las plataformas de ciberseguridad, alianzas con vendedores certificados mundiales de seguridad, infraestructura para segmentación de redes, detección de amenazas y análisis continuo de vulnerabilidades y finalmente la seguridad ofensiva, en la que se utilizan técnicas y herramientas para detectar cualquier tipo de brecha antes de que el atacante lo haga y nuestro aporte de consultoría permanente".

SONDA es una empresa con presencia en 11 países y con más de 13. 000 colaboradores; la firma tiene el propósito de contribuir a mejorar la calidad de vida de las personas, innovando y agregando valor por medio de soluciones tecnológicas que desarrollen y transformen el negocio.

La firma ofrece soluciones que dan respuesta a los desafíos y retos de diversas industrias tales como: retail & comercio, banca & seguros, salud, smart cities, digital Business, multindustria.

Atún Real, el atún #1 de los ecuatorianos, lanza al mercado su nueva campaña: "Me hace Tun Tun"

Nirsa, a través de su marca Real, tiene presencia en el mercado local de los siguientes productos a base de atún: en aceite de girasol, oliva, agua, lomitos, ventrescas, ensaladas y encebollado.

Andrea Paladines, Gerente General de Marketing de NIRSA.

Atún Real, producto comercializado por la compañía NIRSA, lanzó su nueva campaña "Me hace Tun Tun" a través de la cual busca permanecer en los corazones de sus consumidores y conquistar a las nuevas generaciones. La icónica marca de atún lleva más de 65 años en el mercado ecuatoriano y es considerada como el atún # 1 del Ecuador.

El atún es una de las proteínas presentes en la mesa de los hogares ecuatorianos, según un estudio realizado por investigadores de Espol denominado "Consumo per cápita de pescado en Ecuador durante el año de la pandemia 2020" se encontró que el consumo per cápita de pescado en nivel promedio se situó en 13,48 kg por persona. El informe ubica al atún como una de las especies de mayor consumo.

Para la propuesta de esta campaña, se realizaron varios estudios, en los que se identificó que más del 80% de consumidores ecuatorianos recordaban el spot publicitario que la marca lanzó en los años noventa.

"Quisimos revivir las emociones de nuestros consumidores quienes recuerdan con cariño ese Tun Tun de Atún Real, lanzado años anteriores y también invitar a que las nuevas generaciones vivan un moderno Tun Tun, ya que el idioma de Atún Real es universal. A través de esta campaña buscamos agradecer a nuestros consumidores de siempre, quienes nos han dado la oportunidad de estar en el 99% de los hogares ecuatorianos y también queremos ser ese aliado nutricional de las nuevas generaciones que están en búsqueda de experiencias nuevas." Afirmó, Andrea Paladines, Gerente General de Marketing de NIRSA.

Por otra parte, Melissa Aguirre, gerente de Asuntos Corporativos de NIRSA comentó: "Como compañía tenemos un fuerte compromiso con el bienestar de nuestros consumidores, entregándoles productos nutritivos de la más alta calidad. Detrás de una lata de atún, está el trabajo de miles de manos ecuatorianas, de todo un equipo que promueve el apoyo a la comunidad donde operamos y por supuesto, la responsabilidad y retribución con el océano que es la fuente de donde obtenemos nuestra materia prima"

NIRSA es una de las 5 empresas que a través de la Fundación TUNACONS obtuvo la certificación Marine Stewardship Council (MSC), para atún de aleta amarilla. La certificación MSC es considerada como una de las más importantes del mundo en materia de sostenibilidad.

Además, la prestigiosa marca de atún cuenta con la certificación Dolphin Safe, emitida por el Earth Island Institute, esta certificación garantiza que el pescado ha sido capturado sin lastimar a los delfines.

De esta forma, la compañía visibiliza su propósito el cual es: contribuir a un futuro saludable y sostenible para sus colaboradores, clientes, comunidades y consumidores.

AUTOMOTORES Y ANEXOS S.A. CELEBRA 60 AÑOS, DE LA MANO DEL COMPROMISO DE SU EQUIPO HUMANO

El éxito del pasado y presente de Automotores y Anexos S.A. se lo deben a las personas que conforman esta gran familia a su compromiso y lealtad que han demostrado en reciprocidad a las buenas prácticas humanas de la firma automotriz.

Automotores y Anexos S.A., la empresa líder en el mercado automotriz de Ecuador, celebra su 60 aniversario y lo hace con una gran satisfacción por el papel fundamental que ha desempeñado su equipo humano en el éxito de la misma.

Son 60 años los que han transcurrido desde que inició este sueño y desde entonces esta compañía ha sido reconocida en el país como una excelente escuela por los principios de una cultura corporativa con procesos estructurados, gestión por objetivos que promueve el aprendizaje, buenas prácticas internacionales que nos avalan para ser representantes de marcas globales y la mejora continua con la competitividad del mercado y la exigencia de nuestros clientes para robustecer nuestros entornos comerciales y sociales.

Esta cultura transmitida desde el corazón de los accionistas durante seis décadas confirma cuán importante es que sus más de mil colaboradores se sientan totalmente satisfechos en su área de trabajo, un lugar donde ha prevalecido la confianza, lealtad mutua, el respeto y la unión; dando como resultado un equipo comprometido, capaz de brindar no solo un producto o servicio, sino una experiencia memorable, sincera y de confianza a sus clientes, permitiendo mantener y fortalecer la relación con los mismos.

Varios colaboradores llevan más de tres décadas en este grato espacio de trabajo, caminado con la empresa, sintiéndola como su segundo hogar, enfrentando los retos del mercado automotriz, celebrando momentos gloriosos, apoyando momentos duros y viviendo los cambios tecnológicos y de estructura. Aquellas personas han sido parte del éxito logrado durante estos 60 años y aquellos nuevos integrantes de esta gran familia son el motor que dará impulso para cosechar los grandes resultados que vendrán.

De esta manera es como en su sexagésimo aniversario Automotores y Anexos S.A. reafirma y reconoce que su valioso pasado, su exitoso presente y su desafiante futuro van de la mano de su equipo humano.

La Gente de mi Tierra Dulce comparte dulzura

Historias de trabajadores ecuatorianos llenas de inspiración y progreso

En el 2021 San Carlos, líder en la preferencia del consumidor, lanzó la campaña "La tierra más Dulce", comunicación con propósito basada en la comunidad y gente real, iniciativa que nace de la filosofía de la empresa y que la traslada a los consumidores

Empezó desde casa, en Marcelino Maridueña, visibilizando la labor extraordinaria de sus dulces habitantes, demostrando que este cantón es el epicentro de la dulzura. Luego en el 2022 extendió su mensaje a nivel nacional, con la campaña "Gente de mi Tierra Dulce", dándose a la tarea de mostrar gente trabajadora de todas las regiones del país con historias inspiradoras de progreso; y donde seis embajadores de la dulzura fueron parte de esta iniciativa narrando sus dulces historias y contándole a todo el país como junto a azúcar San Carlos preparan los más deliciosos postres que comparten con sus comunidades y de esta forma son el sustento de su hogar.

Dado el éxito alcanzado San Carlos quiere contar más historias, sumar a la familia a más embajadores de la dulzura para compartir momentos dulces. Invitarlos a que sean parte de esta iniciativa de apoyo a vendedores, fomentando sus trabajos y cediendo los espacios publicitarios de la marca para visibilizar sus negocios, conectarlos con más clientes e impulsar su crecimiento económico.

Y es así como a raíz de los reportajes en el segmento "Trabajadores urbanos" de TC televisión, San Carlos se contactó con Jofree Navas, un embajador de la dulzura que vende los deliciosos "Churros Fritter Joffre" en el sector de Ceibos en la ciudad de Guayaquil, una labor que realiza desde hace 6 años con amor y dedicación constante, como él manifiesta "este bocado endulza la vida a todos".

Para preparar estos ricos churros, Jofree usa 3 ingredientes: harina, aceite y por supuesto azúcar San Carlos.

También San Carlos llegó donde Susan Quiroga y Aníbal Carvajal, en Guayaquil, una joven pareja con la aspiración de formar algún día una empresa grande y generar trabajo. Ellos se dedican a la elaboración de pasteles y cupcakes de varios diseños, labor que realizan desde su domicilio en Sauces mientras cuidan de su pequeña hija. Sus tortas guardan todos los detalles para hacerlas deliciosas y vistosas; acorde indica Susan precisar la decoración puede tomarles hasta 12 horas, dependiendo el motivo solicitado.

Jofree, Susan y Aníbal "comparten dulzura" y se suman a "Gente de mi tierra dulce" pero sabemos que existen muchos más embajadores de la dulzura, por lo que San Carlos invita a todo el país a ayudar a visibilizarlos, nominándolos o inscribiéndose a si mismo a través de la página web de la marca: www.sancarlos.com.ec/comparte-dulzura/. Además, en este micrositio se va a exhibir el perfil de los embajadores con información y contacto para sus negocios, así el público en general tendrá acceso directo para conectarse con ellos.

Este es el compromiso de San Carlos, demostrar que, gracias a la dedicación, solidaridad y esfuerzo de su gente, Ecuador es la tierra más dulce.

La dulzura nace en Marcelino Maridueña y la disfruta todo el Ecuador.

inDrive fortalece su presencia en Ecuador con la llegada de inDrive Servicios

inDrive Servicios es una solución innovadora que tiene por objetivo encontrar especialistas que ofrezcan su experiencia y conocimiento en diferentes categorías.

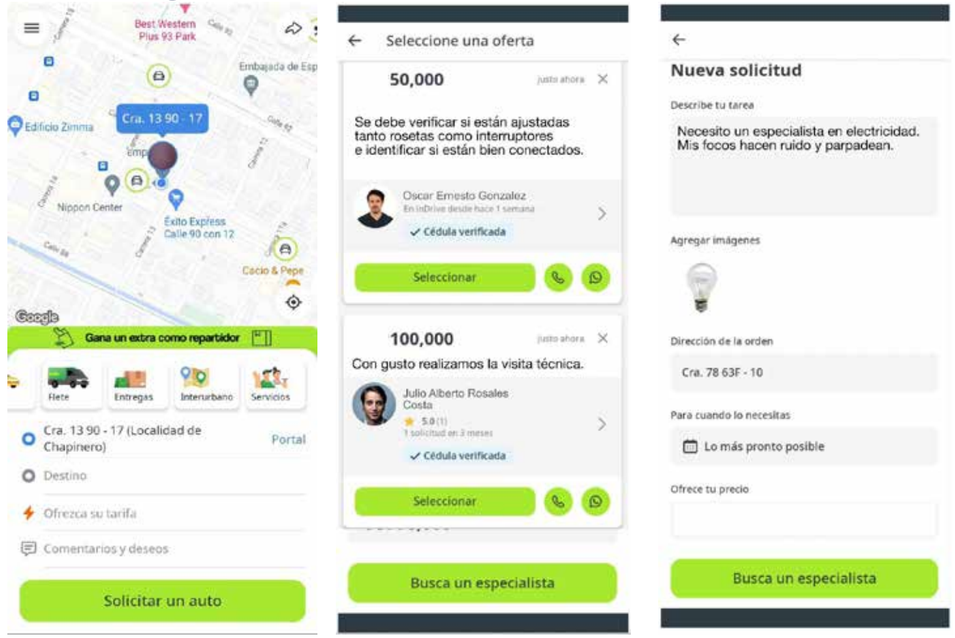

inDrive, la aplicación de movilidad de mayor crecimiento a nivel global dentro de su categoría en 2022, luego de cuatro años de haber llegado a Ecuador, anuncia la expansión del negocio a través de inDrive Servicios, una de las ofertas más relevantes de la compañía y con un rápido crecimiento en países de América Latina como Colombia y México.

Los ciudadanos de Quito que necesiten algún mantenimiento en su casa o espacio de trabajo, así como cualquier otro lugar donde se encuentren, tendrán la nueva sección de Servicios en la aplicación inDrive. Una vez identificado deberán llenar un breve formulario y enviar su solicitud; después de eso, recibirá ofertas de especialistas interesados en el servicio y el cliente elegirá la más adecuada. El precio se puede negociar directamente, basado en el modelo único de la plataforma, persona a persona, sin intermediarios, ni algoritmos. En el modelo de negociación; la empresa con sede en Mountain View, California, ha sido pionera en la industria de la movilidad urbana global.

"América Latina es una de las regiones más importantes para inDrive; por ello, estamos encantados de anunciar la llegada de inDrive Servicios a Ecuador. En este mercado vibrante y diverso, la compañía seguirá demostrando su fortaleza y la innovación tecnológica con la que trabaja. En más de 47 países del mundo, las personas confían en nuestra experiencia en otras verticales de negocios; por ello, sumamos en Ecuador una nueva solución enfocada en el cliente para ayudarlo en sus necesidades diarias", comentó Harold Forero Neira, Gerente de Desarrollo de Negocios para Sudamérica de inDrive.

La seguridad es fundamental; por ello, esta vertical de negocios mantiene sus estándares de registro para las personas que quieran prestar sus servicios tales como: identificación oficial, carga de fotografía, selección de categoría de servicio y verificación de antecedentes no penales, como requisitos obligatorios. Luego de cargar estos documentos, el equipo especializado de inDrive verificará la información manualmente. Además de esto, tanto el proveedor del servicio como el cliente podrán dejar sus comentarios y calificar la experiencia.

Dados los resultados obtenidos durante 2022, y con un crecimiento interanual del 88% en los ingresos totales de la compañía, la estrategia de expansión de otras verticales de negocio en la región de América Latina se ha convertido en un pilar fundamental para 2023.

inDrive Servicios está disponible en mercados como México, Brasil, Kazajistán, Egipto, Chile, Ecuador, Perú y Colombia, donde hay más de 100,000 especialistas inscritos en la plataforma a nivel mundial.

HYUNDAI, RECIBE LA CERTIFICACIÓN DE CALIDAD ISO 9001 EN TODOS SUS PROCESOS

Con el objetivo de estandarizar los procesos, evaluarlos, controlarlos, Hyundai, marca sur coreana, recibió la certificación en calidad ISO 9001: 2015. Este proceso se implementó como un sistema de mejora continua, para ser más eficientes, eficaces y competitivos con el mercado ecuatoriano.

El sistema de gestión de calidad ISO 9001:2015, no analiza personas sino procesos y en este caso Hyundai fue evaluado en las áreas de: Gerencia, Auditoría, Comercial, Repuestos, Servicios, Marketing, Administrativo y Financiero. Esto ha permitido mejorar la gestión y plantear acciones para una formación adecuada de cada uno de los colaboradores de la empresa.

"Nos sentimos muy orgullosos de obtener esta certificación porque sobrepasa las expectativas de nuestros clientes y colaboradores, ofreciéndoles procesos, productos y servicios con los más altos estándares de calidad". Comentó Héctor Quirós, Gerente de Marketing de Hyundai.

La certificación es otorgada por organismos internacionales y tiene una vigencia de 3 años, en los cuales Hyundai se somete evaluaciones constantes para medir y analizar los procesos de calidad implementados. Asimismo, la marca tiene el deber de estar en constante mejora, garantizando un servicio eficiente y eficaz a sus clientes.

De esta manera, Hyundai ratifica su compromiso por impulsar el desarrollo del sector automotriz, con una ventaja competitiva que lo hace un referente de éxito y compromiso con sus clientes y proveedores.

Como un reconocimiento a la calidad y sabor de sus productos,

Café Minerva recibió un nuevo premio del International Taste Institute

"Mi Esencia Minerva" obtuvo el Superior Taste Award 2023 por parte de este instituto, siendo el tercer producto de la marca en conseguirlo. Esta es la certificación gastronómica más prestigiosa a nivel mundial. El premio obedece a la decisión de un jurado compuesto por más de 200 chefs y sumilleres profesionales, que evalúan 5 criterios del Análisis Sensorial Hedónico Internacional.

Salomé Parreño, Jefe de Marketing de Café Minerva.

Tras la evaluación a ciegas por parte de un panel de primer nivel, Café Minerva, empresa ecuatoriana con 60 años de trayectoria, recibió un nuevo premio del International Taste Institute (ITQI), que en esta ocasión fue otorgado a "Mi Esencia Minerva". Este producto obtuvo el Superior Taste Award 2023, la certificación gastronómica más prestigiosa a nivel mundial, que reconoce la calidad y el sabor excepcional de los alimentos y bebidas. El jurado calificador estuvo conformado por más de 200 chefs y sumilleres, cuya formación y trayectoria ha sido destacada por instituciones como la Guía Michelin y la Guía Repsol.

Según explica Salomé Parreño, jefe de Marketing de Café Minerva, la valoración se realiza en una cata a ciegas y en completo silencio. Esto significa que los miembros del jurado no ven el empaque, y tampoco saben la marca ni el nombre del producto que están probando. Para otorgar la calificación, los expertos siguen una metodología objetiva, basada en los 5 criterios del Análisis Sensorial Hedónico Internacional, que en caso de bebidas son: primera impresión, visión, olfato, gusto y sensación final.

"Cada año, el ITQI evalúa miles de productos, pero solo certifican los mejores; por esa razón, este premio tiene un gran significado para nuestra empresa, pues es un reconocimiento al compromiso que tenemos con la calidad de nuestro café", manifiesta Parreño. Añade que "Mi Esencia Minerva" destaca por su fácil preparación y su sabor único, con toques de caramelo, chocolate amargo, acidez cítrica e intensidad media. Además, resalta que este es el tercer producto de la marca en obtener el premio, pues en el 2020 fue otorgado a "Minerva Clásico" y en el 2022 a "Minerva Reserva".

El recibimiento de este galardón compromete aún más a Café Minerva a seguir innovando y satisfaciendo la demanda de los consumidores, trascendiendo a todas las generaciones, y brindándoles el mejor café del mercado, para acompañar cada uno de sus momentos.

En el marco de su compromiso con la educación financiera,

Andalucía se sumó al Global Money Week mediante charlas en escuelas, colegios y universidades

Estudiantes de la Unidad Educativa Fiscal Vencedores que recibieron las charlas

A través de alianzas con varias instituciones educativas, Andalucía promueve la educación y salud financiera de niños y jóvenes, por medio de charlas virtuales y presenciales.

En el marco del Global Money Week 2023 o la Semana del Dinero, Andalucía impartió charlas de educación financiera a niños y jóvenes del país. A través de alianzas con diferentes instituciones educativas y todos los canales digitales de la cooperativa, la institución llevó información útil y práctica sobre la importancia de las finanzas saludables.

La iniciativa mundial del Global Money Week, dirigida por la Organización para la Cooperación y el Desarrollo Económico (OCDE), en el sector de la Economía Popular y Solidaria siendo liderada por la Superintendencia de Economía Popular y Solidaria en Ecuador, es un evento de carácter institucional, que aporta al fortalecimiento y crecimiento, para apoyar y ampliar la cultura financiera en niños y jóvenes.

En este contexto, "Andalucía promovió alianzas con instituciones como la Unidad Educativa Vencedores, WOCCU Latinoamérica y la Universidad Técnica Particular de Loja para impulsar varias actividades sobre la administración adecuada del dinero, utilizando herramientas prácticas y premios sorpresa que incentiven la participación y aprendizaje de los participantes", explicó Esteban Correa, subgerente comercial de Andalucía.

Las jornadas se realizaron tanto a nivel presencial como virtual. Por ejemplo, en la Unidad Educativa Fiscal Vencedores se llevó a cabo presencialmente y en la Universidad Técnica Particular de Loja virtualmente.

De esta manera, Andalucía ratificó su compromiso con la sociedad, principalmente con niños y jóvenes de contribuir en la concientización e importancia de garantizar el acceso a una educación financiera de calidad.

¡VACACIONALES GRATUITOS!

Parroquia: La Puntilla

KIDS SUMMER CAMP

Comité de Entre Ríos

La Puntilla

- Fútbol (6 A 13 años).
- Danza (3 a 15 años).
- Pintura (4 a 12 años).
- Basket (6 a 14 años).
- Volley (6 a 14 años).

Club del Parque

Ciudad Celeste

- Fútbol (6 a 13 años).
- Danza (3 a 15 años).
- Pintura(4 a 12 años).

¡INSCRÍBETE GRATIS!
COMUNÍCATE AL
096 804 0720

ALCALDÍA Samborondón | Samborondón del FUTURO